MISERICÓRDIA de OURIQUE

Consigo para a vida

PLANO DE ATIVIDADES E ORÇAMENTO PARA 2023

Santa Casa da Misericórdia de Ourique
Rua dos Bombeiros Voluntários
7670-262 Ourique

Índice

Mensagem do Provedor 4
Missão, Visão e Valores da S.C.M Ourique 6
Missão 6
Visão 6
Valores 6
Política da Qualidade 7
Introdução 10
Apresentação da SCMO 11
Valências /Equipamentos 17
Respostas Sociais da Santa Casa da Misericórdia de Ourique: 17
Centro Comunitário Para a Terceira Idade 17
Centro De Dia De Aldeia de Palheiros 20
Lar e Centro de Dia de Santa Luzia 22
Enfermagem 24
Animação Sénior 26
Fisioterapia/Psicomotricidade 27
Serviço de Psiquiatria: 29
Creche e Educação Pré-Escolar 30
Caracterização das Famílias das Crianças 34
Protocolos de Parceria com outras Entidades 35
Formação dos Recursos Humanos 36
Sistemas de Gestão da Qualidade 37
Política de Incentivos 38
Património Edificado – Arquivo Histórico 39
Serviços Gerais 42
Departamento de Aprovisionamento 42
Departamento de Informática/Comunicação e Imagem 43
Apresentação da Nova Identidade 43
Departamento de Infraestruturas, Equipamentos e Logística 45

Domínio Religioso 46
Projetos Sociais e Culturais 47
Projetos Sociais 47
ANEXOS ..... **Erro! Marcador não definido.**

Mensagem do Provedor

À semelhança dos anos transatos, o ano de 2023, apresenta-se cheio de dificuldades e incertezas no que respeita às perspetivas económicas e financeiras, o que tornou a elaboração do presente plano de atividades e orçamento como uma tarefa de extrema dificuldade.

Com efeito, ainda no rescaldo de uma pandemia (Covid 19) ainda não completamente debelada, estamos a viver um agravamento da situação económica do País e das Instituições, de proporções ainda desconhecidas, em função do conflito armado que se verifica na Ucrânia como consequência da invasão Russa.

É pois num cenário de grande incerteza e instabilidade que a nossa Instituição traça as suas metas orçamentais para 2023.

Por certo que durante o ano de 2023 atravessaremos um período bastante difícil e conturbado no que respeita à nossa atividade económico-financeira.

Ao aumento das despesas com o pessoal, desde logo imposto pelo aumento do salário mínimo nacional, acrescerá uma inflação bastante superior àquela que pudemos observar no passado recente.

Só com uma gestão bastante rigorosa e criativa que procure um incremento na rubrica das receitas poderemos manter o imprescindível equilíbrio financeiro da nossa instituição.

Tal não obstará a que em primeiro lugar olhemos para os nossos utentes e para o seu bem estar.

Os nossos utentes são a razão de ser do nosso trabalho, cujo foco e determinação estarão sempre na melhoria das condições e serviços que lhes são prestados.

Conscientes das dificuldades, os órgãos sociais da SCMO estão, como sempre têm estado, determinados na superação dos desafios vindouros.

O Provedor,

José Raul Guerreiro Mendes dos Santos

Missão, Visão e Valores da S.C.M Ourique

Missão

Contribuir para o desenvolvimento social do concelho de Ourique, através da promoção de respostas socias, culturais e recreativas diferenciadas, que permitam apoiar subgrupos populacionais em situação de vulnerabilidade social, económica ou pessoal, nomeadamente crianças, idosos e famílias. Este apoio é desenvolvido através de respostas sociais específicas como o centro de dia, lar de idosos, serviço de apoio domiciliário, creche e jardim-de-infância, mas também através de atividades dirigidas à comunidade, de carácter regular.

Visão

Reforçar o atual papel de liderança da Santa Casa da Misericórdia de Ourique no âmbito do desenvolvimento social local, promovendo uma imagem de excelência, afirmando-se como uma instituição de referência nas suas áreas de intervenção e trabalhando no sentido de um crescente reconhecimento, por parte dos seus utentes/clientes, dos seus pares e da comunidade em geral, da qualidade dos serviços que disponibiliza.

Valores

- Solidariedade e responsabilidade social para com as pessoas que se encontram em situação de vulnerabilidade;
- Respeito e promoção dos direitos humanos;

- Cooperação e entreajuda entre os atores envolvidos no cumprimento da missão da SCMO;
- Equidade e imparcialidade no tratamento de utentes/clientes, colaboradores e fornecedores;
- Transparência de procedimentos e processos organizacionais;
- Flexibilidade na gestão e no acesso a recursos exógenos ao conselho;
- Trabalho em equipa;

Política da Qualidade

A Santa Casa da Misericórdia de Ourique desenvolve a sua atividade, com o objetivo de proporcionar à população respostas e serviços sociais de elevada qualidade, segundo uma perspetiva de melhoria e inovação contínuas.

A qualidade das respostas e serviços que disponibiliza visa, em última instância, a satisfação dos nossos clientes e das suas famílias, o que passa pelo esforço de diversas dimensões da Santa Casa da Misericórdia de Ourique, nomeadamente:

- Envolvimento e compromisso da gestão de topo com os princípios da qualidade total e melhoria contínua dos serviços e respostas da instituição;
- Formação e qualificação profissional de todos os colaboradores, procurando manter elevados níveis de envolvimento e motivação;

- Envolvimento de todas as partes interessadas nas dinâmicas da instituição, considerando-as parceiros ativos e fundamentais para a melhoria contínua das respostas e serviços;
- Disponibilização de instalações e outros recursos adequados e constantemente atualizados face à evolução das necessidades e expetativas dos clientes, famílias e parceiros da instituição;
- Monitorização e avaliação das respostas e serviços sociais, de modo a assegurar a manutenção de elevados níveis de satisfação dos clientes e suas famílias, assim como dos colaboradores da instituição;
- Compromisso com a sociedade, assumindo a responsabilidade ambiental e social como duas áreas de forte valorização da instituição.

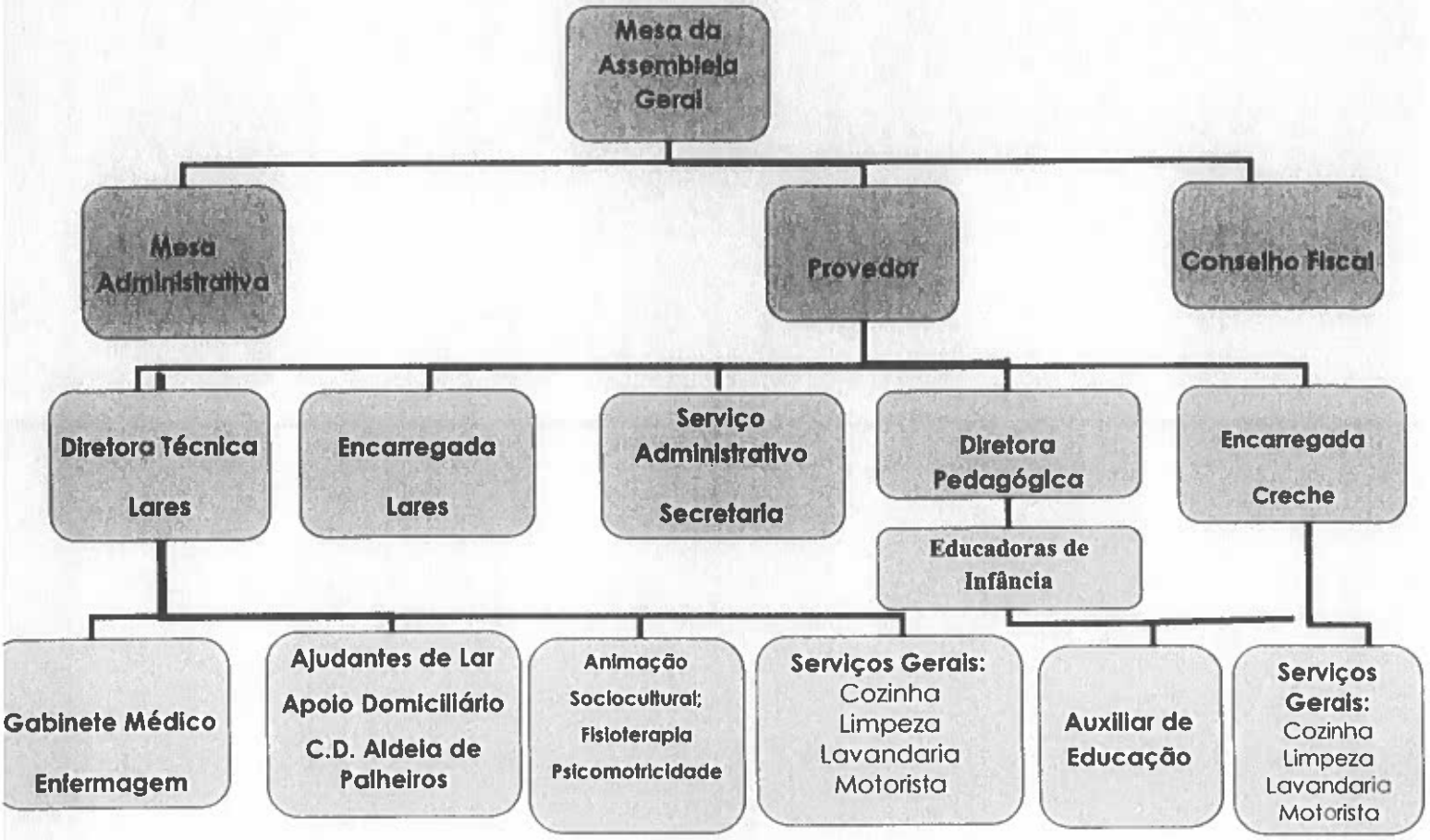
Mesa da Assembleia Geral
Mesa Administrativa
Provedor
Conselho Fiscal
Diretora Técnica Lares
Encarregada Lares
Serviço Administrativo Secretaria
Diretora Pedagógica
Encarregada Creche
Educadoras de Infância
Gabinete Médico Enfermagem
Ajudantes de Lar Apoio Domiciliário C.D. Aldeia de Palheiros
Animação Sociocultural; Fisioterapia Psicomotricidade
Serviços Gerais: Cozinha Limpeza Lavandaria Motorista
Auxiliar de Educação
Serviços Gerais: Cozinha Limpeza Lavandaria Motorista

Introdução

A previsível persistência das pressões inflacionistas, por força do eventual prolongamento do conflito militar entre a Ucrânia e a Federação Russa e subsequentes manutenção de restrições do lado da oferta a que acresce o agravamento das condições de financiamento da economia nos próximos anos, num contexto marcado pelo endurecimento da política monetária do Banco Central Europeu para travar a inflação, motivam que a elaboração das previsões orçamentais para 2023 sejam pautadas por um grau de incerteza elevado.

A coexistência de dois fatores no lado da despesa, por um lado a pressão inflacionista nos bens e serviços a adquirir e por outro a atualização do salário mínimo nacional terão naturalmente reflexo em termos de acréscimo de gastos em 2023.

Por seu turno, no domínio das receitas e tendo em conta a reduzida elasticidade na capacidade de aumento de mensalidades aos utentes, resulta necessária uma atualização significativa ao nível das comparticipações em termos de acordos, matéria relativamente à qual ainda existe indefinição, no sentido de assegurar um relativo equilíbrio nas contas da Instituição.

O Provedor,

José Raul Guerreiro Mendes dos Santos

Apresentação da SCMO

A Santa Casa da Misericórdia de Ourique (SCMO) com estatuto de Instituição Particular de Solidariedade Social (IPSS), fundada em 1569, é uma entidade da economia social, nos termos da respetiva lei de bases, e natureza de Pessoa Coletiva de Utilidade Pública. A SCMO é uma Instituição Sem Fins Lucrativos com longa história em matéria de intervenção social no concelho de Ourique, assume-se no início do século XXI como uma organização virada para o futuro, com inequívocas ambições de modernização e qualificação dos serviços que disponibilizam à comunidade onde está inserida.

A Mesa Administrativa da Misericórdia de Ourique, bem como os seus quadros e demais colaboradores, defendem uma filosofia de melhoria contínua do trabalho que desenvolvem, quer ao nível das respostas sociais que são diretamente disponibilizadas **à população através das valências de – Lar, Centro de Dia, Apoio Domiciliário, Creche e Educação Pré-Escolar –** quer ao nível de todos os outros processos que suportam a atividade diária da instituição.

A Missão da Santa Casa é, assim, contribuir para o desenvolvimento social do concelho de Ourique, através da promoção de respostas socias, culturais e recreativas diferenciadas, que permitam apoiar subgrupos populacionais em situação de vulnerabilidade social, económica ou pessoal, nomeadamente crianças, idosos e famílias.

A disponibilização das respostas sociais enumeradas depende do empenho e profissionalismo de todos os colaboradores da SCMO, mas depende igualmente das orientações estratégicas e do envolvimento de três órgãos de decisão fundamentais para o regular funcionamento da instituição, a saber:

- **Assembleia Geral:** 1 Presidente (Susana Isabel Pereira Quintino); Vice -Presidente (José Diogo Santos); 1 Secretários (Maria Ema Matos da Silvéria Ramos); 3 Suplentes (Dora Manuela Nobre Palhinha; Filomena de Jesus Ribeiro Parreira Dias);
- **Mesa Administrativa:** Provedor (José Raul dos Santos), Vice-provedor (Alberto Manuel), Secretário (Maria de Fátima Almeida Dias), Tesoureiro (Maria Emília Marques), 1 Vogal (Leonor Pinto de Barros);3 Suplentes(Manuel Luís Abrantes Agostinho; Maria de Fátima Simões Mestre Camacho; Padre António Martins Pereira);
- **Conselho Fiscal:** Presidente (Vítor Dias),Vice- Presidente (Patrícia Alexandra Guerreiro Sobral);1 Secretário (Mariana Quintas Rosado Sande) 3 Suplentes (Maria Emília Guerreiro; José da Luz Soares; Telmo da Encarnação Afonso).

No que diz respeito aos seus colaboradores, a SCMO constitui a segunda maior entidade empregadora do Concelho de Ourique, a seguir da Câmara Municipal de Ourique, tendo vindo, de forma regular e gradual, a aumentar o seu quadro de pessoal. No total, a SCMO conta 114 colaboradores, repartidos pelas seguintes categorias e respostas sociais.

Sector	**Centro Comunitário para a Terceira Idade**
	Período de referência dos dados
	2022
Direção Técnica	1
Encarregada Geral	2 a)
Secretaria	3
Animadora	1 a)
Ajudante de Lar	17
Cozinha	6
Apoio Domiciliário	4
Lavandaria	3
Limpeza	3

Motorista	2
Enfermeira	2
Fiél de Armazém	1
Fisioterapeuta	1
TOTAL	45

Tabela 1: Quadro de Pessoal do Centro Comunitário para a 3ª Idade

a) Comum a todas as valências

Para além do pessoal acima referenciado a Santa Casa da Misericórdia de Ourique, colabora com o IEFP integrando na sua Instituição trabalhadores beneficiários de vários projetos (Medida Estímulo – Contrato/Emprego, CEI + e MAREESS) com o objetivo de promover as competências destas pessoas quer a nível do relacionamento quer a nível do enquadramento institucional. Estas medidas, têm como objetivo, contribuir para a atenuação das dificuldades económicas das pessoas do Concelho de Ourique, como também enquadrar os trabalhadores desempregados do Concelho, em atividades que possam enriquecer a sua formação e curriculum.

Sector	**Lar e Centro de Dia de Santa Luzia**
	Período de referência dos dados
	2022
Direção Técnica/ Encarregada Geral	1
Secretaria	1
Ajudante de Lar	9
Cozinha	4
Apoio Domiciliário	3
Limpeza	2
Lavandaria	1
TOTAL	21

Tabela 2: Quadro de pessoal do Lar e Centro de Dia de Santa Luzia

Sector	**Centro de Dia da Aldeia de Palheiros**
	Período de referência dos dados
	2022
Ajudantes de Lar	3
Técnica de Serviço	1
Animadora	1 (a)
Fisioterapeuta	1(a)
TOTAL	6

Tabela 3: Quadro de pessoal de Centro de Dia da Aldeia de Palheiros

(a) Técnicas comuns às outras valências

Tabela 4: Quadro de pessoal da Creche e Educação Pré -Escolar

Sector	**Creche e Educação Pré -Escolar**
	Período de referência dos dados
	2022
Educadoras de Infância	4
Encarregada Geral	1
Secretaria	1
Auxiliares Educativas	9
Cozinha	2
Lavandaria	1
Limpeza	3
Motorista	1
TOTAL	21

Valência da Terceira Idade

Ao longo dos tempos, o idoso têm sofrido alterações que implicam uma rápida construção/implementação de medidas de política social acrescida. O aumento de esperança média de vida faz com que existam mais idosos a viverem mais tempo. Enquanto existe saúde, maior probabilidade de manutenção de independência e da autonomia, que proporcionam à pessoa mais facilidade e disposição para preencher o seu tempo, manter relações sociais e realizar atividades pessoais. Estamos assim, perante um novo perfil do Idoso. A par com o Idoso mais jovem e mais autónomo, está o idoso mais velho, dependente e muitas vezes acamado, que exige mais cuidados ao nível da saúde, em termos Sociais e Humanos.

É neste contexto, que se integram as respostas sociais de Lar, Centro de Dia e Apoio Domiciliário.

Deste modo o **Lar de Idosos**, surge como uma resposta social destinada a pessoas idosas que, por diversas razões, como por exemplo o grau de dependência, o isolamento, as más relações familiares e as incapacidades para se manterem no seu domicílio necessitam de um processo de institucionalização. O internamento deve surgir no momento em que a situação física, emocional e social do idoso o impossibilite de se manter no seu meio familiar.

O Lar de Idosos do Centro Comunitário para a 3º Idade, desenvolve atividades de apoio social a pessoas idosas, através de alojamento coletivo, de utilização temporária ou permanente, fornecendo alimentação, cuidados de saúde, higiene, conforto, fomentado o convívio e proporcionando a animação cultural e a ocupação dos tempos livres dos seus clientes. A capacidade máxima desta resposta

social é de 82 lugares, sendo que o mínimo abrangido por acordo de cooperação com o Centro de Distrital de Segurança Social de Beja é de 80.

Salienta-se que ainda assim, esta resposta por si só é insuficiente para as necessidades da área envolvente, dado que existe uma lista de espera com cerca de 200 pessoas.

O **Centro de Dia**, é uma resposta que possibilita às pessoas novos relacionamentos e elos de ligação com o exterior, através do estabelecimento de contactos com os colaboradores, clientes e pessoas da comunidade, de onde a qualidade de intervenção deverá ser uma exigência a ter em conta permanentemente na gestão desta resposta social, desenvolvida no equipamento. Consiste na prestação de serviços que contribuem para a manutenção das pessoas no seu meio habitual de vida, visando a promoção de autonomia e a prevenção de situações de dependência ou seu agravamento.

No que diz respeito, ao Centro de Dia da SCMO a funcionar desde Novembro de 1987, usufruem atualmente desta resposta social um total de 6 utentes, sendo que esta valência tem capacidade para 20 utentes.

O Serviço de **Apoio Domiciliário**, carateriza-se por ser também, uma resposta social organizada a que as pessoas em situação de dependência, podem ter acesso para satisfação das necessidades básicas e específicas, apoio nas atividades instrumentais da vida quotidiana e atividades socio-recreativas. Este conjunto de serviços é prestado no domicílio habitual de vida do cliente, contribuindo para a promoção de sua autonomia.

Na SCMO, o serviço de Apoio Domiciliário, teve início a 1 de Novembro de 2000. Esta resposta social, abrange a Freguesia de Ourique, conta

atualmente com 19 utentes, sendo que, só 15 se encontram incluídos no Acordo de Cooperação da Segurança Social.

Valências /Equipamentos

Respostas Sociais da Santa Casa da Misericórdia de Ourique:

O campo de ação da Santa Casa da Misericórdia, abrange o apoio à família, bem como a proteção à infância e à terceira idade, através da manutenção do Centro Comunitário para a terceira idade de Ourique, com as respostas sociais de Lar, Centro Dia, e Apoio Domiciliário e a Creche/Educação Pré-Escolar; Centro de Dia de Aldeia de Palheiros e ao Lar e Centro de Dia de Santa Luzia.

Centro Comunitário Para a Terceira Idade

O centro Comunitário para a Terceira Idade foi inaugurado no dia 30 de Outubro de 1987 por Sua Excelência Dr. Mário Soares. Tendo sido a sua construção viabilizada através de apoios do Estado Português, nomeadamente, através do Programa de Investimentos e Despesas de Desenvolvimento da Administração Central (PIDDAC).

Este Centro congrega, atualmente, no mesmo espaço físico as respostas sociais de Lar de Idosos, Centro de Dia e Serviços de Apoio Domiciliário pretendendo satisfazer as necessidades dos clientes através da prestação dos seguintes serviços:

- Alojamento
- Alimentação
- Higiene pessoal
- Tratamento de roupa
- Cuidados de enfermagem
    - Assistência médica
    - Animação Sócio - Cultural
    - Acompanhamento social

- Assistência Espiritual e Religiosa
- Serviço de Transporte de Utentes
- Fisioterapia
- Engenharia Alimentar/Nutrição

Constituem, assim, objetivos do Centro Comunitário para a Terceira Idade:

- Assegurar aos idosos uma vida equivalente à vivência familiar, na forma de serviços coletivos e individualizados;
- Promover o bem-estar bio-psico-social dos utentes;
- Proporcionar habitação de forma a garantir ao Idoso uma vida confortável, respeitando, tanto quanto possível, a sua independência;
- Proporcionar serviços permanentes de forma a garantir a satisfação das necessidades básicas dos Idosos;
- Contribuir para a estabilização ou retardamento do processo de envelhecimento;
- Apoiar os idosos residentes na comunidade, em regime de frequência diurna, de forma a permanecerem no seu meio familiar e social.
- Prestar os apoios necessários às famílias dos idosos, no sentido de fortalecer e preservar os laços familiares.

Frente principal do edifício da Santa Casa da Misericórdia de Ourique

O **Lar de Idosos** é uma resposta social destinada a pessoas idosas que, por diversas razões, como por exemplo o grau de dependência, o isolamento, as más relações familiares e as incapacidades para se manterem no seu domicílio, necessitam de um processo de institucionalização. O internamento deve surgir no momento em que a situação física, emocional e social do idoso o impossibilite de se manter no seu meio familiar. O Lar de Idosos do Centro Comunitário para 3ª. Idade desenvolve atividades de apoio social a pessoas idosas através de alojamento coletivo, de utilização temporária ou permanente, fornecendo alimentação, cuidados de saúde, higiene, conforto, fomentado o convívio e proporcionando a animação cultural e a ocupação dos tempos livres dos seus clientes. A capacidade máxima desta resposta social é de 82 lugares, sendo que o número abrangido por acordo de cooperação com o Centro Distrital de Segurança Social é de 80. Salienta-se que, ainda assim, esta resposta por si só é insuficiente para as necessidades da área envolvente, dado que existe uma lista de espera com cerca de 200 pessoas. No que diz respeito ao **Centro de Dia** a funcionar desde Novembro de 1987, usufruem atualmente desta resposta social um total de 6 utentes, sendo que esta valência tem capacidade para 20 utentes. O serviço de **Apoio Domiciliário** teve início a 1 de Novembro de 2000. Esta resposta social, implementada apenas na freguesia de Ourique, conta atualmente com 19 utentes, sendo que só apenas 15 se encontram abrangidos pelo acordo de cooperação da Segurança Social.

Respostas Sociais	Centro Comunitário para a Terceira Idade		
	Período de referência dos dados		
	2022		
	Lotação	Utentes	Acordos de Cooperação
	Nº		
Lar de Idosos	82	82	80
Centro de Dia	20	2	6
Serviço de Apoio Domiciliário	40	18	15

Tabela 5: Ocupação do Centro Comunitário para a Terceira Idade

Sexo	Centro Comunitário para a 3ª Idade		
	Período de referência dos dados		
	2022		
	Lar	Centro de Dia	Apoio Domiciliário
	Nº		
Feminino	52	0	7
Masculino	30	2	11
Total	82	2	18

Tabela 6: Nº de utentes por género

Centro De Dia De Aldeia de Palheiros

O **Centro de Dia da Aldeia de Palheiros** foi inaugurado no dia 13 de Novembro de 1993. As instalações deste Centro Dia pertencem à Liga de Amigos da Aldeia de Palheiros, tendo sido cedidas à Santa Casa de Misericórdia de Ourique, por um período de 50 anos, a qual assegura o seu funcionamento e manutenção. O Centro de Dia da Aldeia de Palheiros localiza-se num território rural, de baixa densidade populacional e com fragilidades nos seus indicadores socioeconómicos, como o isolamento, o despovoamento e a falta de oportunidades, geram

problemas que exigem respostas integradas, centradas nas pessoas. Por este motivo, o Centro de Dia de Aldeia de Palheiros continua em funcionamento porque, é necessário dar apoio a quem precisa e carece dele, por vários motivos.

É de referir que o Centro de Dia de Aldeia de Palheiros se encontra a 6 km de distância e que as refeições são confecionadas no Centro Comunitário para a 3ª idade, bem como o tratamento de roupa dos utentes, que também, é feito na lavandaria do Centro Comunitário.

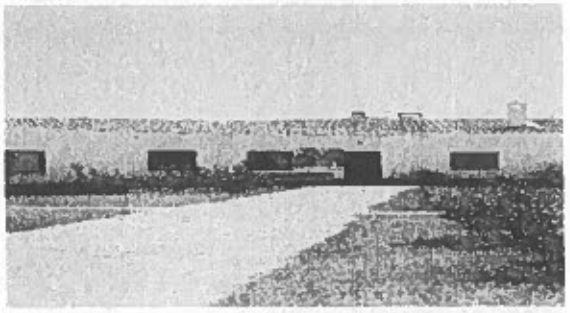

Frente principal do Centro de Dia de Aldeia de Palheiros

Resposta Sociais	**Centro de Dia Aldeia de Palheiros**		
	Período de referência dos dados		
	2022		
	Lotação	Utentes	Acordos de Cooperação
Centro de Dia	40	14	20

Tabela 7: Ocupação do Centro de Dia da Aldeia Palheiros

Sexo	**Centro de Dia da Aldeia de Palheiros**
	Período de referência dos dados
	2022
Feminino	7
Masculino	7
Total	14

Tabela 8: Nº de utentes por género do Centro de Dia de Aldeia de Palheiros

Lar e Centro de Dia de Santa Luzia

O **Lar e Centro de Dia de Santa Luzia** foi inaugurado no dia 3 de Fevereiro de 2005. A construção deste Lar foi iniciativa da Santa Casa da Misericórdia de Ourique, uma vez que a freguesia de Santa Luzia, até à data, não possuía nenhum equipamento social para dar resposta às necessidades da população idosa.

O Lar e Centro de Dia de Santa Luzia constitui um equipamento de alojamento que proporciona serviços permanentes ou temporários às pessoas idosas, cuja problemática bio-psico-social, não possa ser tratada através de outras formas de resposta social ou familiar.

Este equipamento dá resposta às freguesias de Santa Luzia, Garvão e Vale de Santiago (Concelho de Odemira), prestando atualmente apoio a um total de 51 Idosos.

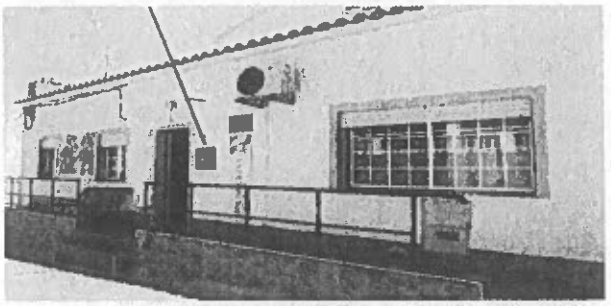

Frente principal do Lar e Centro de Dia de Santa Luzia

Respostas Socias	**Lar e Centro de Dia de Santa Luzia**		
	Período de referência dos dados		
	2022		
	Lotação	Utentes	Acordos de cooperação
Lar de Idosos	20	20	20
Centro de Dia	25	0	10
Serviço de Apoio Domiciliário	40	23	30

Tabela 9: Ocupação do Lar e Centro de Dia de Santa Luzia

Sexo	Lar e Centro de Dia Santa Luzia		
	Período de referência dos dados		
	2022		
	Lar	Centro de Dia	Apoio Domiciliário
Feminino	15	0	13
Masculino	5	0	10
Total	20	0	23

Tabela 10: Nº de utentes por género

Tendo por base os dados das tabelas apresentadas anteriormente que fazem referência a todas as valências, da Santa Casa da Misericórdia de Ourique, bem como dos utentes que dela usufruem, podemos constatar que, na valência de Lar existe uma maior procura de utentes do sexo feminino. Em contrapartida nas valências de Apoio Domiciliário e Centro de Dia existe uma maior procura por parte de indivíduos do sexo masculino.

Relativamente à faixa etária dos idosos, que frequentam as nossas respostas sociais, podemos verificar que na valência Lar as idades variam entre os 85 e os 90 anos. Esta faixa etária representa um ponto importante na população idosa, pelo maior risco em adoecer e apresenta maior grau de dependência, quanto mais avançada a idade se apresenta. Na resposta social de Apoio Domiciliário, esta varia entre os 76 e 80 anos. Em relação às valências de Centro de Dia, podemos observar que as idades variam entre os 55 e os 77 anos, resultado este, que se deve ao facto de serem na sua maioria homens solteiros ou viúvos. Relativamente à naturalidade dos nossos utentes, estes são na sua grande maioria provenientes de freguesias do concelho de Ourique. No entanto, na

Valência Lar constatamos que existe uma significativa procura por parte da população dos concelhos vizinhos, nomeadamente Odemira e Almodôvar. Esta procura deve-se ao facto, de sermos uma instituição de referência para quem nos procura, uma vez que, segundo estas pessoas, prestamos um serviço de qualidade.

Os problemas de saúde mais frequentes nos nossos utentes são nomeadamente, as dores nas articulações, dificuldades visuais e auditivas, doenças cardiovasculares, diabetes, demências como por exemplo, Esquizofrenia, Alzheimer e Parkinson, e também as doenças Oncológicas. Todas estas patologias causam um elevado grau de dependência dos nossos utentes, dificultando-lhes a realização das atividades de vida diária.

Atualmente a maioria destes idosos encontram-se sozinhos, pois os seus filhos partiram em busca de uma vida melhor, sendo que as suas visitas são realizadas ocasionalmente.

No entanto, existem alguns utentes que não têm familiares diretos, e não conseguem por si só satisfazer as suas necessidades básicas/diárias, facto este que os leva a procurar os nossos serviços.

Enfermagem

Com vista, a melhorar as qualidades de acompanhamento de saúde dos nossos utentes a Santa Casa da Misericórdia de Ourique, não prescinde da presença de uma enfermeira a tempo inteiro, cinco dias por semana.

Devido a todas as urgências ao nível da enfermagem e com vista a melhorar as qualidades de acompanhamento de saúde dos nossos

utentes, a S.C.M.O não prescinde da presença de mais um enfermeiro para garantir os sete dias por semana ou seja, trabalho por turnos.

Neste sentido, o Gabinete de Enfermagem define para o ano de 2023 os seguintes objetivos:

- Identificação das necessidades de saúde;
- Vigilância do estado de saúde;
- Colaboração estreita com médico da Instituição, equipa do Centro de Saúde de Ourique, com a técnica analista do laboratório das análises clínicas e a farmácia colaboradora;
- Marcação e preparação de consultas para os especialistas;
- Marcação e preparação de exames complementares de diagnóstico;
- Requisição de receitas médicas conforme a necessidade;
- Execução de tratamento diariamente;
- Colaboração com as famílias dos utentes;
- Preparação de sessões de educação para a saúde na área da doença mental.

De forma a melhorar o atendimento de enfermagem foi necessário:

- Gerir a forma e o local de acondicionamento da medicação;
- Atualizar e organizar cronologicamente os processos clínicos;
- Adquirir material para atuação em casos de emergência médica;
- Adquirir material para tratamentos;
- Criar tabelas de atitudes terapêuticas, de avaliação da glicémia, dos utentes algaliados e dos utentes entubados com sonda nasso gástrica;
- Implementar os registos de enfermagem;

- Gerir situações paliativas/ finitude humana em parceria com a Equipa Comunitária de cuidados paliativos da Região e com os colegas do Centro de Saúde de Ourique.

Para continuar a promover os melhores cuidados nesta área, pretendemos no próximo ano:

- Continuar a realizar sessões de educação para a saúde sobre doenças diversas, aos funcionários da Instituição, sempre que se demonstre necessário;
- Continuar a frequência em formação na área da Geriatria, por parte da enfermeira;
- Continuar com a parceria do Centro de Saúde de Ourique, a consulta de enfermagem podológica, sempre que necessário;
- Adquirir os recursos necessários para a consulta supracitada;
- Assegurar a prestação de cuidados paliativos na instituição, de acordo com os critérios de inclusão estabelecidos;
- Envolver a família nos cuidados;
- Aumentar os níveis de bem – estar destes utentes;
- Promover a dignidade na morte;
- Apoiar as famílias no luto.
- Devido a todas as urgências ao nível da enfermagem e com vista a melhorar as qualidades de acompanhamento de saúde dos nossos utentes, a S.C.M.O não prescinde da presença de mais uma enfermeiro para garantir os sete dias por semana.

Animação Sénior

A animação sociocultural é um conjunto de práticas sociais, que têm como finalidade estimular a iniciativa e a criatividade bem como a participação das pessoas e grupos no processo do seu desenvolvimento.

O objetivo da animação na terceira idade é valorizar os saberes e vivências dos idosos, incentivar a participação do idoso, estimular a sua capacidade de iniciativa, trabalhar a motricidade fina com vista a recuperação e/ou prevenir a perda de movimentos, promover a autoestima e proporcionar momentos de convívio.

Neste sentido a Animadora sociocultural da Santa Casa da Misericórdia de Ourique, elabora e executa o projeto de animação sociocultural, com aplicação em três equipamentos da Instituição (Centro Comunitário para a Terceira Idade de Ourique/Lar e Centro de Dia de Santa Luzia/Centro de Dia de Aldeia de Palheiros), serão utilizadas técnicas de animação tais como: animação lúdica, animação física ou motora, animação mental ou cognitiva, animação através da expressão plástica e animação comunitária que pretendem contribuir para o bem-estar físico e psicológico dos utentes pois estes dois fatores são fundamentais para um envelhecimento ativo.

Fisioterapia/Psicomotricidade

Ao longo dos anos, as capacidades de adaptação do ser humano vão diminuindo, sobretudo a nível físico. Enquanto envelhecemos vamos sofrendo diversas mudanças, tanto a nível físico como a nível emocional que vão de certo modo afetar a função e o bem-estar. Estas mudanças vão trazer inúmeras consequências, como a redução da capacidade de

concentração, coordenação motora em diferentes situações do seu dia-a-dia, potenciando a diminuição da autoestima, solidão e isolamento social.

Assim, a Fisioterapia/Psicomotricidade têm um papel de grande importância no Lar da Santa Casa da Misericórdia de Ourique, Centro de Dia de Aldeia de Palheiros e Lar/ Centro de Dia de Santa Luzia, uma vez que para o utente idoso a sua importância necessária no tratamento como na prevenção, tem como objetivo de preservar, manter ou desenvolver as mais diversas funções nas áreas motoras, sensórias, cognitivas e até mesmo sociais, propiciando assim uma melhoria na sua qualidade de vida.

A prevenção ocupa, sempre um lugar bastante importante, seja em qual for a especialização, sobretudo em idosos em que cuja condição patológica tenha diminuído de uma forma bastante significativa nas suas possibilidades ao nível da independência e de mobilidade.

Em contexto de lar, o Fisioterapeuta/ Psicomotricista ajudam sobretudo o utente idoso a superar as inúmeras dificuldades a nível de equilíbrio, auxilia a manter/ melhorar as suas capacidades funcionais, levando também a que os utentes se apercebam das suas limitações, aconselhando para que sejam feitas algumas alterações, de modo a que possam conferir- lhe mais segurança e evitando assim o risco de queda.

Na nossa instituição, temos vários casos de sucesso, utentes que conseguiram recuperar algumas das suas limitações funcionais que até ao momento não tinham conseguido ultrapassar. Em contexto de Centro de Dia são realizadas classes de mobilidade e exercícios de cinesioterapia com objetivo de aumentar a força, amplitude de movimento equilíbrio, coordenação, flexibilidade e resistência aeróbia, duas vezes por semana, uma vez que o exercício físico influência de forma positiva o envelhecimento. O Fisioterapeuta/Psicomotricista com as classes de mobilidade tem como principal objetivo o convívio entre os

idosos na realização de atividades em grupo, quebrando de certa forma o isolamento social.

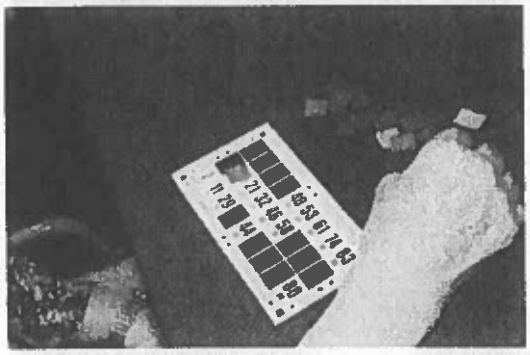

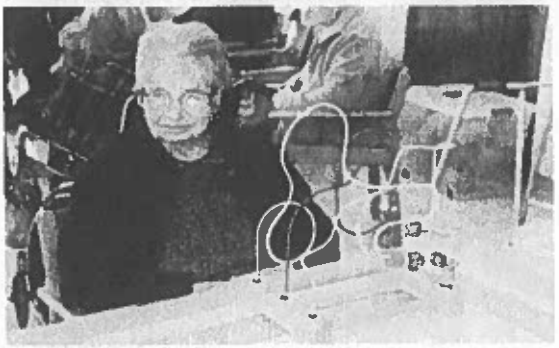

Serviço de Psiquiatria:

A S.C.M.O para promover melhores cuidados com os utentes, não prescinde de um Psiquiatra, duas vezes por mês.

Sendo a Psiquiatria, uma especialidade da medicina que lida com a prevenção, atendimento, diagnóstico, tratamento e reabilitação das diferentes formas de sofrimentos mentais, sejam elas de cunho orgânico ou funcional, com manifestações psicológicas severas. São exemplos: a depressão, o transtorno bipolar, a esquizofrenia, a demência e os transtornos de ansiedade. A meta principal é o alívio do sofrimento e o bem-estar psíquico.

Valência da Infância

Creche e Educação Pré-Escolar

A Creche e Educação Pré-Escolar da Santa Casa da Misericórdia de Ourique no dia 15 de Agosto de 1981, iniciou a prestação de serviços às crianças e respetivas famílias a 10 de Outubro de 1981. Atualmente com capacidade para 86 crianças, este equipamento social tem capacidade para 86 crianças, nomeadamente 46 crianças em valência de creche e 40 crianças em valência de Educação Pré-Escolar. É Uma instituição de extrema importância e referência na localidade de Ourique e freguesias vizinhas, uma vez que é o único equipamento social educativo de apoio à infância que recebe crianças dos 4 meses aos 5 anos. Estas valências são cada vez mais encaradas como um alongamento do seio familiar face ao número de horas que as crianças permanecem, devido às necessidades profissionais dos pais que nos nossos dias são cada vez mais exigentes.

Em Junho de 2018, houve uma reinauguração da Instituição, face às obras de remodelação e requalificação do edifício. Estas obras foram financiadas pelo Fundo Rainha Dona Leonor da Santa Casa da Misericórdia de Lisboa e permitiu uma completa modernização dos espaços da Instituição, desde as salas de atividades, instalações sanitárias e jardins. Foi um investimento social determinante para o futuro da Instituição e para o bem-estar das nossas crianças.

Frente principal do edifício da Creche e Jardim de Infância

Para que este processo possa acontecer o nosso trabalho quotidiano com as crianças tem como objetivos principais:

- ✓ Facilitar a conciliação entre a creche e a vida familiar e profissional do agregado familiar, partilhando responsabilidades e cuidados;
- ✓ Assegurar o atendimento individual e personalizado em função das necessidades específicas de cada criança;
- ✓ Prevenir e despistar precocemente qualquer inadaptação, deficiência ou situação de risco, assegurando o encaminhamento adequado;
- ✓ Proporcionar condições para o desenvolvimento integral da criança e ambientes de aprendizagem num clima de segurança física, psíquica e afetiva;
- ✓ Promover a articulação com outros serviços, grupos e instituições existentes na comunidade.
- ✓ Educar para os valores como a partilha, cooperação, tolerância, respeito pela diferença e pelos outros, autonomia e solidariedade;
- ✓ Estimular a disciplina numa perspetiva positiva, para o bom desenrolar do processo ensino-aprendizagem e relacionamento interpessoal.

Todos estes objetivos serão atingidos de acordo com as diferentes Áreas de Conteúdo, presentes nas Orientações Curriculares para a

Educação Pré – Escolar (2016) que são consideradas como referências a ter em conta nas planificações, na avaliação de experiências e oportunidades educativas e que são nomeadamente:

- ✓ Área de Formação Pessoal e Social;
- ✓ Área de Expressão/ Comunicação que abrange quatro domínios:
  - Domínio da Educação Motora;
  - Domínio da Educação Artística, com quatro subdomínios: Artes Visuais, Dramatização, Musica e Dança;
  - Domínio da Linguagem Oral e Abordagem à Escrita;
  - Domínio da Matemática;
- ✓ Área do Conhecimento do Mundo.

Sexo	**Infância**		
	Período de referência dos dados		
	2022		
	Lotação	Utentes	Acordos de cooperação
Creche	46	46	38
Educação Pré-Escolar	45	45	30

Tabela 11: Respostas Sociais Para a Infância

O número de crianças da Instituição é observado no seguinte quadro:

Tabela 12: Nº de crianças por faixa etária

Sexo	Creche e Educação Pré-Escolar	
	Período de referência dos dados	
	2022	
	Creche	Educação Pré- Escolar
3 Meses – 1 Ano	14	0
1 Ano – 2 Anos	14	0
2 Anos – 3 Anos	19	0
3 Anos	0	23
4 Anos	0	6
5 Anos	0	16
Total	47	45

No quadro abaixo, podemos observar o número de crianças de acordo com o género:

Sexo	Creche e Educação Pré-Escolar	
	Período de referência dos dados	
	2021	
	Creche	Educação Pré-Escolar
Feminino	27	22
Masculino	19	23
Total	46	45

Tabela 13: Nº de crianças por género

As crianças desta Instituição na sua maioria, residem em Ourique, exceto algumas que vivem nas freguesias do concelho, e outras de concelhos vizinhos. Os pais normalmente levam as crianças à escola, no entanto algumas utilizam o autocarro da Instituição. A maior parte das crianças

ingressam aos 4 meses na creche e permanecem até à entrada no ensino básico. São crianças assíduas e pontuais, faltando sobretudo em caso de doença ou férias.

Caracterização das Famílias das Crianças

O conceito e definição de família tem vindo a sofrer alterações, quer quanto à sua natureza, composição social e funções. Contudo a família continua a ser espaço natural, da primeira experiência de vida afetiva, moral, social ou seja de educação. Para a melhor compreensão das crianças, as famílias são um elemento fundamental, e dai a equipa educativa conhecer o meio social, em que esta se insere, para podermos envolver os pais e família na vida escolar partilhando responsabilidades.

Na Creche e Educação Pré-Escolar da Santa Casa da Misericórdia de Ourique, quanto à estrutura a maioria das famílias são famílias nucleares, constituídas por mãe, pai e um ou dois irmãos. A nível de habilitações literárias, a maioria dos pais possui o 12°ano. No entanto nos últimos anos, cada vez são mais as famílias com estudos académicos superiores.

As famílias apresentam um nível socioeconómico médio ou baixo, trabalhando sobretudo no Sector Terciário ligado ao comércio e serviços. Existem também algumas famílias desempregadas, que são subsidiadas pelo rendimento social de inserção. Todos estes fatores condicionam o valor das mensalidades pagas pelas famílias, que não são muito elevadas. global da criança, ao longo do ano e tendo em conta os projetos

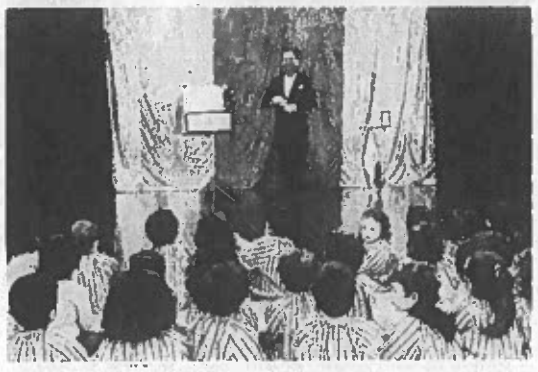

Protocolos de Parceria com outras Entidades

- ✓ Colaboração com a equipa local de intervenção precoce

Sempre que necessário as crianças ou famílias podem ser encaminhadas pela própria Creche e Jardim-de-Infância, onde será feita uma avaliação da criança ou da família e futuramente acompanhada de uma forma mais individualizada ou por uma terapeuta da fala, assistente social, educadora de infância, psicólogo, etc.

- ✓ Participação na Comissão de Proteção de Crianças e Jovens (CPCJ) de Ourique.

Disponibilizamos um técnico da Santa Casa da Misericórdia de Ourique, neste caso uma Psicopedagoga, a tempo parcial para participar nas reuniões da CPCJ na modalidade alargada e restrita na questão de processos e outras atividades a desenvolver.

- ✓ Colaboração no Concelho Municipal de Educação.

É disponibilizada a Diretora Pedagógica para colaborar nas reuniões no Concelho Municipal de Educação realizado pela Autarquia, sempre que necessário.

- ✓ Colaboração com a Biblioteca Municipal mensalmente, na hora do conto ou sempre que haja atividades.
- ✓ Colaboração no Conselho Geral do Agrupamento,

A Diretora Pedagógica participa nas reuniões de agrupamento das Escolas de Ourique, sempre que é convocada.

- ✓ Participação das crianças em atividades da comunidade local, sempre que a Instituição seja solicitada.

Formação dos Recursos Humanos

Com o atual contexto económico nacional, torna-se fundamental para a Santa Casa da Misericórdia de Ourique desenvolver a sua estratégia de reforço e valorização das competências dos seus/as colaboradores/as, mantendo o emprego, aumentado a empregabilidade, proporcionando à organização as condições para que possa continuar a crescer e a desenvolver, reforçando a sua estrutura e aumentando a sua capacidade de criação de valor acrescentado.

Face à conjuntura socioeconómica do nosso país, a Santa Casa da Misericórdia de Ourique à semelhança de muitas outras, não dispõe de recursos financeiros abundantes, sendo assim de estrema importância a parceria com entidades formadoras que permitira proporcionar formação aos nossos funcionários, sem qualquer custo para a Instituição, criando assim condições para dar continuidade a este plano de formação.

É nossa preocupação seguir os critérios estabelecidos na legislação em vigor, que estabelece o mínimo de 35h de formação anuais, por funcionário.

Á semelhança de anos anteriores, também no próximo ano contamos com a colaboração da União das Misericórdias, ao nível da formação.

Pretendemos no ano 2023 realizar formações que vão de encontro as necessidades e interesses dos nossos colaboradores. Assim é o nosso objetivo realizar as seguintes formações, nas seguintes áreas:

- Inglês ao nível do atendimento ao público;
- Tecnologias de informação – informática;
- Gestão do tempo e organização do trabalho;
- Medidas de autoproteção – sistema de segurança contra incêndios;

Sistemas de Gestão da Qualidade

A Mesa Administrativa da SCMO, bem como os seus quadros e demais colaboradores, defendem uma filosofia de melhoria contínua do trabalho que desenvolvem, quer ao nível das respostas sociais que são diretamente disponibilizadas à população – Lar, Centro de Dia, Apoio Domiciliário, Creche e Educação Pré-Escolar – quer ao nível de todos os outros processos que suportam a atividade diária da instituição.

A implementação de um sistema de qualidade traz diversas vantagens para o interior da organização, entre as quais a melhoria contínua dos processos, a participação e motivação dos colaboradores, a reorganização interna (descrição de procedimentos), a satisfação dos clientes internos, a contribuição para prevenir, detetar e corrigir erros, e o controlo e a melhoria é exercida por todos.

Para o exterior, as vantagens são a satisfação do cliente, o reconhecimento e a competitividade face à concorrência.

O projeto QUALIS foi a medida que nos impulsionou para iniciar a criação de alguns instrumentos de trabalho que nos permitem ir de encontro às necessidades dos clientes/utentes, tentado sempre, melhorar os serviços prestados pela Instituição.

Este é um processo gradual e contínuo, no qual temos que trabalhar no sentido de prestar um serviço de qualidade a todos aqueles que usufruem dos serviços da Santa Casa da Misericórdia de Ourique, nomeadamente nas valências de Lar de Idosos, Centro de Dia, Apoio Domiciliário, Creche e Educação Pré-Escolar.

Política de Incentivos

A satisfação e motivação dos funcionários da Santa Casa da Misericórdia de Ourique, são fatores muito importantes e que merecem toda a atenção da Mesa Administrativa da Instituição.
Como políticas de Incentivo, a Santa Casa da Misericórdia de Ourique cumpre atualmente as seguintes medidas:

- ✓ Terça-feira do Carnaval;
- ✓ Quinta-feira Santa (Páscoa);
- ✓ 24 e 31 de Dezembro;
- ✓ Prémio de Assiduidade, com a atribuição de mais 3 dias de férias, para além dos 22 dias estipulados por Lei;
- ✓ Atribuir a cada funcionário o Dia de Aniversário;

Caso a conjuntura económica que atravessamos atualmente o permita.

Política de Incentivo para o ano de 2023

Para ano de 2023, a Mesa Administrativa da Santa Casa da Misericórdia de Ourique, pretende:

- Implementar um "questionário de avaliação de satisfação" a todos os funcionários da Instituição. Com esta medida procura-se identificar e quantificar as suas opiniões relativamente aos diversos aspetos organizacionais.

Assim, será possível futuramente implementar medidas preventivas e corretivas que promovam uma melhoria contínua dos serviços.

Património Edificado – Arquivo Histórico

A gestão patrimonial da Santa Casa da Misericórdia de Ourique deriva do cumprimento de uma exigência legal, alicerçando-se necessariamente na elaboração de um inventário geral dos elementos constitutivos do património, este que por si não é estanque no tempo, exigindo um acompanhamento contínuo e atualizado.

É este inventário que possibilita o conhecimento exato e total da composição do património Institucional, promovendo a sua rentabilização quer funcional, quer na melhoria contínua qualidade dos serviços, assente nos princípios de economia, eficiência e eficácia, em função das atividades desenvolvidas por cada e/ou todas as valências.

Da mesma forma assume e assumirá um suporte indissociável ao sistema contabilístico e de controlo, uma vez que é por meio deste que se dispõe de elementos para a elaboração do balanço inicial e das demonstrações contabilísticas, assim como faculta dados necessários à contabilização das amortizações.

Do património edificado da Santa Casa da Misericórdia de Ourique fazem parte os edifícios e propriedade que de seguida enumeremos.

Equipamentos Sociais:

- ✓ Centro Comunitário para a 3ª Idade de Ourique;
- ✓ Creche e Educação Pré-Escolar;
- ✓ Lar e Centro de Dia de Santa Luzia;
- ✓ Centro de Dia de Aldeia de Palheiros

Outros Tipos de Património:

Igreja Matriz – Nossa Senhora da Assunção

Sede da Irmandade da Santa Casa da Misericórdia de Ourique – Praça D. Dinis Ourique

Edifício do atual Centro de Saúde de Ourique – Antigo Hospital da Misericórdia

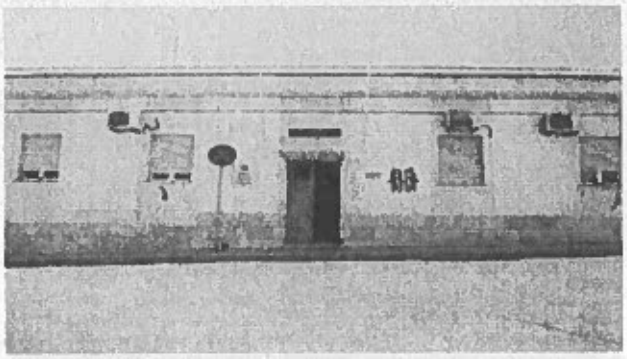

Igreja e Monte da Senhora da Cola

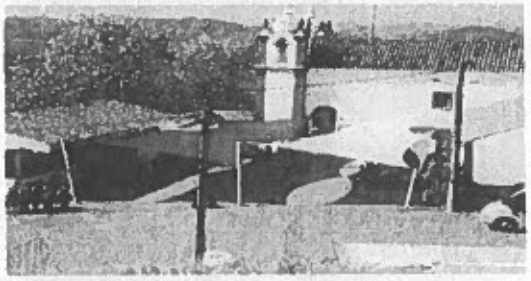

Prédio Urbano em Almodôvar – Doado pela Benemérita: Maria Balbina Moreira de Sousa Coutinho

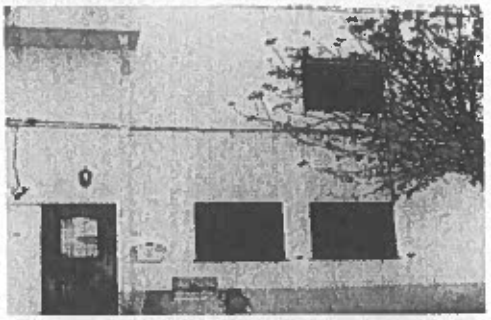

Habitação na Rua D. Afonso Henriques em Ourique- Doado pela Benemérita: Virgínia Maria

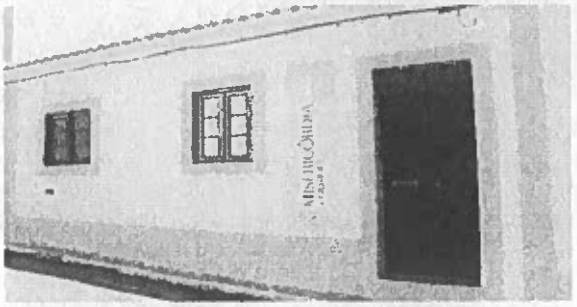

- ✓ Propriedade de S. Brás;
- ✓ Propriedade de S. Barão;
- ✓ Propriedade de S. Pedro;
- ✓ Propriedade das Lages de Baixo;

Serviços Gerais

Departamento de Aprovisionamento

No ano 2023, prevê-se a continuidade de um panorama de austeridade no país.

Embora se perspetive um ano particularmente difícil, no que respeita á aquisição de bens e serviços, a S.C.M.O, continuará a preocupar-se em garantir a aquisição de produtos de qualidade.

Contudo, não irá descurar a estratégia da fixação de preços, para os bens de consumo, otimizando os serviços.

No presente ano já foi implementado, nos sectores da lavandaria e limpeza do Centro Comunitário para a 3ª Idade, o sistema de dosagem dos detergentes.

Dado ter sido uma medida que se verificou benéfica em termos custo/qualidade; a Mesa Administrativa da S.C.M.O pretende, no próximo ano, alargar esta medida aos restantes equipamentos.

Departamento de Informática/Comunicação e Imagem

A Santa Casa da Misericórdia de Ourique tem uma boa imagem junto da comunidade local, que resulta de anos a servir os mais necessitados.
O departamento de informática possui um sistema informático atualização dos funcionários, assim como há implementação de novos sistemas operativos adquirindo software cada vez mais moderno e atual.
O uso destas infraestruturas tecnológicas permite melhorar o funcionamento da Instituição, garantido uma maior segurança no processamento e armazenamento e rapidez da informação.
A parte da imagem institucional que as Misericórdias em geral têm, importa acrescentar uma faceta de modernidade, para tal, a Santa Casa de Misericórdia de Ourique deverá

Apresentação da Nova Identidade

No ano de 2015 a S.C.M.O, com o intuito de dar a conhecer nova imagem/identidade á comunidade em geral, criou um novo logotipo, onde se pretendeu manter a ligação com o passado, mas com vista ao futuro, às novas exigências, para fazer face às necessidades e anseios daqueles que nos procuram, bem como com os que estabelecemos parcerias.
Neste sentido, foram também criadas placas de identificação, para os diversos edifícios, da S.C.M.O que se encontram à entrada de cada equipamento.
Esta nova identidade abriu portas para uma renovação para o futuro, sendo esta nova imagem bem aceite pela comunidade em geral.

MISERICÓRDIA de OURIQUE Consigo para a vida

Para além desta mudança, propõe-se que seja criado anualmente e aprovado pela Mesa Administrativa um Plano de Comunicação com as mensagens a comunicar e ações concretas a realizar ao longo do ano, tais como:

- ✓ Mensagem a comunicar, que deverão ser coerentes com as decisões estratégicas da Santa Casa da Misericórdia de Ourique;
- ✓ A Santa Casa da Misericórdia de Ourique (SCMO) lançou o portal **www.scmourique.pt**, com os objetivos de reforçar e promover a visibilidade dos seus serviços enquanto Instituição Particular de Solidariedade Social (IPSS).
- ✓ Criar um sistema de SMS com informação aos stakeholders, a partir de situações tipificadas, intensificando-se assim a comunicação e diferenciando os nossos serviços (por exemplo informações aos pais da crianças da Creche e Jardim de Infância, aos familiares sobre os clientes do lar, sobre estado se saúde, outras informações);
- ✓ Participar de forma ativa em seminários e colóquios e outros eventos;
- ✓ Vídeo institucional da Santa Casa da Misericórdia de Ourique (https://youtu.be/UgCpwDL4dUg);
- ✓ Criar um espaço reservado à Santa Casa da Misericórdia de Ourique num jornal local com informações sobre a vida da misericórdia e divulgação de trabalho de clientes;

Apresentamos as seguintes sugestões; quanto a abertura e aproximação a comunidade local:

- ✓ Ceder as instalações a outras entidades da comunidade local, para realizar eventos pontuais;
- ✓ Publicitação da demonstração de resultados, junto de clientes, familiares e comunidade local, serão publicitados no sítio oficial.

- ✓ Criação do "open day", em que os equipamentos sociais da Santa Casa de Misericórdia estão abertos à comunidade local, num dia devidamente publicitado com convite aberto à população, sendo prestados serviços específicos de demonstração gratuita nesse período, visando angariar novos clientes, assim como aproximação à comunidade;

Departamento de Infraestruturas, Equipamentos e Logística

A Santa Casa da Misericórdia de Ourique, tem como propósito contínuo, potenciar e melhorar as condições nos serviços e valências da Instituição, através dos seus serviços de manutenção, obras, transportes, propõe as seguintes implementações para o próximo ano:

- ✓ Continuar a fazer a manutenção de toda a frota de viaturas existentes num total de (8 viaturas), dos diversos equipamentos da Misericórdia de Ourique;
- ✓ Requalificação dos jardins e espaços verdes dos diversos equipamentos;
- ✓ Manutenção dos Equipamentos de Lavandaria e Cozinhas dos diversos Equipamentos da Misericórdia;
- ✓ Aquisição de mobiliário para as da resposta sociais da instituição;
- ✓ Pintura de espaços interiores e exteriores dos edifícios que fazem parte do património da S.C.M.O;

- ✓ Modernização dos serviços de informática;

Para conseguirmos concretizar os objetivos referidos anteriormente a SCMO realizará uma candidatura a programas como por exemplo o Apoio ao Investimento no âmbito do Portugal 2020 – PO ISE – Equipamentos Sociais (requalificação e RE funcionalização).

As atividades e metas que a Instituição pretende atingir com este projeto têm por princípio a sustentabilidade e melhoria das valências em funcionamento.

Domínio Religioso

No Ano de 2023, dar-se-á continuidade às atividades de carácter religioso, designadamente:

- ✓ Missa Mensal

  Dar-se-á cumprimento ao serviço religioso mensal, na Capela do Centro Comunitário para a 3ª. Idade.
- ✓ Celebração de Missas de Sufrágio por alma dos irmãos, benfeitores, utentes e funcionários falecidos.
- ✓ Procissão do Senhor Morto

  Esta Procissão decorrerá na Sexta-feira Santa, num espirito de penitência e reflexão sobre a Páscoa de Jesus Cristo. Esta iniciativa contará com a participação dos colaboradores, órgãos sociais da Misericórdia, Irmãos, entidades religiosas e civis.
- ✓ Romaria da Nossa Senhora da Cola

  À semelhança de anos transatos, será organizada a Romaria de Nossa Senhora da Cola, nos dias 7 e 8 de Setembro.
- ✓ Dia 1 de Maio

  Neste dia, realizar-se-á uma vez mais o encontro no Castro da Cola – Concelho de Ourique, com celebração de Missa da parte da manhã na Igreja da Misericórdia de Ourique, seguido da parte de tarde de convívio com Baile para toda a população do concelho.
- ✓ Comemoração de Datas Relevantes

  Ao longo do ano realizar-se-ão diversas iniciativas, com vista à comemoração de datas de maior importância para esta

comunidade institucional, nomeadamente o Dia do Idoso, Dia de Nossa Senhora de Fátima, Santa Unção, Dia do Doente, Semana da Família.

Também é prática desta Instituição, as senhoras do Movimento de Nossa Senhora de Fátima, deslocarem-se à Instituição durante o mês de Maio, para rezar o Terço com os Idosos da Instituição.

Projetos Sociais e Culturais

Projetos Sociais

A Santa Casa da Misericórdia de Ourique, consciente do seu papel na comunidade, tem participado ao longo dos anos em vários projetos e parcerias, dos quais se sublinham:

- ✓ Apoio Alimentar

  A SCMO desenvolve apoio às famílias carenciadas desde, Outubro de 1997, assegurando não só a distribuição dos géneros alimentares provenientes do Fundo Europeu de Auxilio a Carenciados (FEAC), mas fornecendo igualmente a famílias em extrema pobreza outros géneros alimentares básicos que não são contemplados por este programa, bem como agasalhos e outros bens de maior necessidade.

- ✓ Cantina Social

  A cantina social insere-se na rede solidaria das cantinas sociais e constitui-se como uma resposta de intervenção num âmbito do programa de emergência social, que tem como objetivo suprir as necessidades alimentares dos indivíduos e das famílias em situação de vulnerabilidade socioeconómica, através da disponibilização de refeições.

Consiste no fornecimento de refeições quentes diárias, a clientes previamente referenciados como carenciados, pelo serviço da segurança social local.

Atualmente a Santa Casa da Misericórdia de Ourique fornece aproximadamente 15 refeições diárias.

A valência funciona integrada no Centro Comunitário para a 3ª. Idade. Os clientes deslocam-se à Instituição para receber a refeição que lhe é atribuída, devidamente acondicionada.

✓ Projetos de Luta Contra a Pobreza

A SCMO foi a principal parceira no Projeto de Luta Contra a Pobreza da Casa do Povo de Santana da Serra, em 1992, que culminou com a construção do Lar e Centro de Dia desta freguesia. A SCMO assumiu um papel chave ao nível de apoio técnico e administrativo que garantiu a organização e o início dos serviços atualmente prestados nessa instituição, com quem continua a manter um trabalho de parceria, quer a nível do Rendimento Social de Inserção como do Plano de Prevenção Primária das Toxicodependências de Ourique e em todas as situações que se considere como adequadas. A SCMO foi, igualmente, parceira do Projeto de Luta Contra a Pobreza da Casa do Povo de Panoias, fundada em 26 de Abril de 1939, que culminou com a construção de um equipamento que presta serviços de Lar, Centro de Dia e Serviço de Apoio Domiciliário nesta freguesia, desde Outubro de 1998. Também com esta instituição a SCMO mantém uma relação de parceria que se traduz, fundamentalmente, no aconselhamento técnico e administrativo.

✓ RMG/RSI

A Santa Casa da Misericórdia de Ourique participa, desde o primeiro momento, na implementação da Medida Rendimento

Mínimo Garantido, atualmente designado Rendimento Social de Inserção (RSI). Constitui esta Instituição elemento permanente do Núcleo Executivo do RSI, bem como da Comissão Local de acompanhamento desta medida.

- ✓ CPCJO

Desde a criação da Comissão de Proteção de Crianças e Jovens de Ourique (CPCJO), de acordo com a Portaria de Instalação nº 232/2006 de 10 de Março, a SCMO participa neste projeto, com técnicos da instituição que se fazem representar nas comissões restrita e alargada. A SCMO, enquanto IPSS, possui competência em matéria de infância e juventude, tendo o dever de promover os direitos e a proteção das crianças.

- ✓ Rede Social de Ourique

Também desde a criação da Rede Social de Ourique, a SCMO participa neste projeto com técnicos da instituição que, se fazem representar no CLAS e no Núcleo Executivo.

- ✓ Formação

A Santa Casa da Misericórdia de Ourique tem promovido ações de formação para os funcionários da Instituição com o apoio financeiro dos fundos estruturais da União Europeia (designadamente, o Fundo Social Europeu). Neste quadro da formação é, ainda, de salientar que a SCMO continua a proporcionar estágios profissionais promovidos pelo IEFP.

- ✓ Participação / Representação

Congressos nacionais e internacionais;

- ✓ Seminários;
- ✓ Exposições;

- ✓ Colóquios
- ✓ Feiras e fóruns
- ✓ Outros eventos

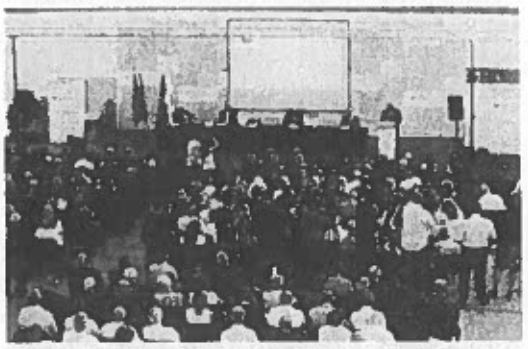

- ✓ Obras e Eventos Sociais, Culturais e Recreativos

A Santa Casa da Misericórdia de Ourique coopera, na medida das suas possibilidades, e promove a colaboração e o melhor entendimento com as autoridades e populações locais, em tudo o que respeita à manutenção e ao desenvolvimento das obras sociais existentes, designadamente através de atuações de carácter promocional, cultural, e recreativo, sendo, desta forma, uma das principais entidades promotoras das festividades do concelho. É de assinalar, ainda, o papel fundamental desta instituição na organização dos eventos culturais e recreativos do Concelho de Ourique nomeadamente:

- ✓ Festas de Santa Maria – Componente Religiosa (15 de Agosto);
- ✓ Romaria da Nossa Senhora da Cola (7 e 8 de Setembro) e feriado Municipal;
- ✓ Procissão do Enterro do Senhor na Páscoa (Semana Santa);
- ✓ Dia 1 de Maio (Dia do Trabalhador);

ORÇAMENTO DE EXPLORAÇÃO PREVISIONAL

INTRODUÇÃO

Conforme determinado na alínea e) do artigo 27° e para efeitos do preceituado na alínea c) do artigo 22° do Compromisso da Irmandade, a Mesa Administrativa da Santa Casa da Misericórdia de Ourique elaborou a seguinte proposta de orçamento para o exercício económico de 2023 para discussão e votação.

Pressupostos Gerais

O orçamento de exploração apresentado teve como base de trabalho a informação contabilística das rubricas de gastos e rendimentos incorridos até final do mês de Setembro de 2022. Obtida esta informação, foi feita uma projeção dos gastos e dos rendimentos considerando uma taxa de crescimento de 5% para os gastos gerais, 5% para as mensalidades dos utentes e complementos familiares, 7% para os valores dos acordos com a Segurança Social. Relativamente à componente dos gastos com o pessoal, foi feita a atualização de 760,00 euros para a RMMG e um acréscimo de 2% para os trabalhadores não abrangidos por aquela medida.

Assim, passamos a apresentar o orçamento de exploração previsional total e por valência/atividade, com uma breve explicação de algumas rubricas que nos merecem destaque.

Rendimentos

Atendendo à realidade social em que a nossa Instituição se insere, ao momento de incerteza provocado pelo conflito na Ucrânia, com reflexos em termos de fatores como inflação generalizada, é possível que fatores externos possam influenciar o valor e estrutura do orçamento, no entanto, impõe-se a elaboração do orçamento, ainda que o grau de incerteza seja considerável. Considerando os pressupostos enunciados, é expectável que o total de rendimentos ascenda a 2.469.070,00 €, sendo de especial relevo as rubricas de Subsídios à exploração e de Prestações de serviços, concorrendo no conjunto com 96% do total dos rendimentos.

Na rubrica de prestações de serviços, estima-se que a Instituição receba 1.067.710,00€, representando 43,2% do total dos rendimentos, os subsídios do estado e outros entes públicos estima-se que ascendam a 1.298.050,00€, correspondendo a 52,6% do valor global dos rendimentos.

Em síntese podemos observar os valores e a estrutura das principais rubricas de rendimentos no quadro e gráfico que se seguem:

Rendimentos e ganhos		%
Vendas	25.440,00	1,0%
Prestações de serviços	1.067.710,00	43,2%
Subsídios à exploração	1.298.050,00	52,6%
Outros	77.870,00	3,2%
	2.469.070,00	100,0%

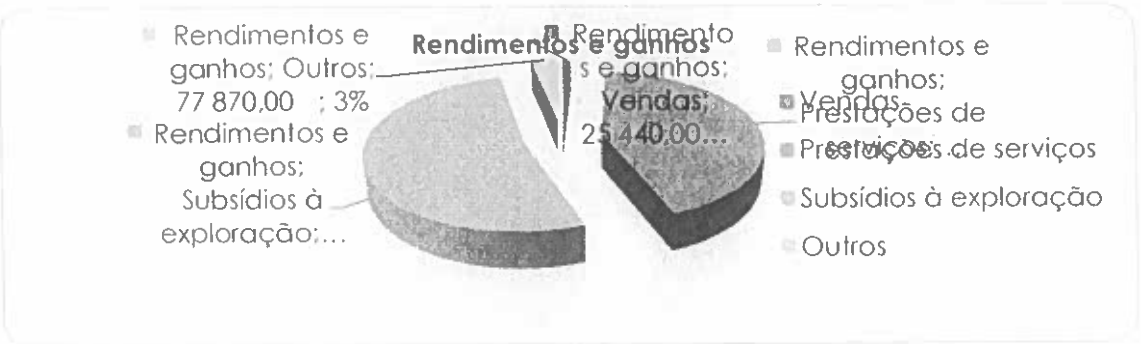

Gastos

Do total de gastos orçamentados que ascendem a 2.528.380,00€, cerca de 65,9% são gastos com o pessoal (1.667.140,00€), 19% são géneros alimentícios e outros materiais de consumo armazenáveis (480.660,00€) e os gastos com fornecimentos e serviços externos (honorários, eletricidade, gás e outros gastos de funcionamento da instituição) ascenderão a 11,7% (294.960,00€).

Em síntese podemos observar os valores e a estrutura das principais rubricas de Gastos e Perdas no quadro e gráfico que se seguem:

Gastos e Perdas		%
Custo das mat. consumidas	480.660,00	19,0%
Fornecimentos e serv. externos	294.960,00	11,7%
Gastos com o pessoal	1.667.140,00	65,9%
Outros	85.620,00	3,4%
	2.528.380,00	100,0%

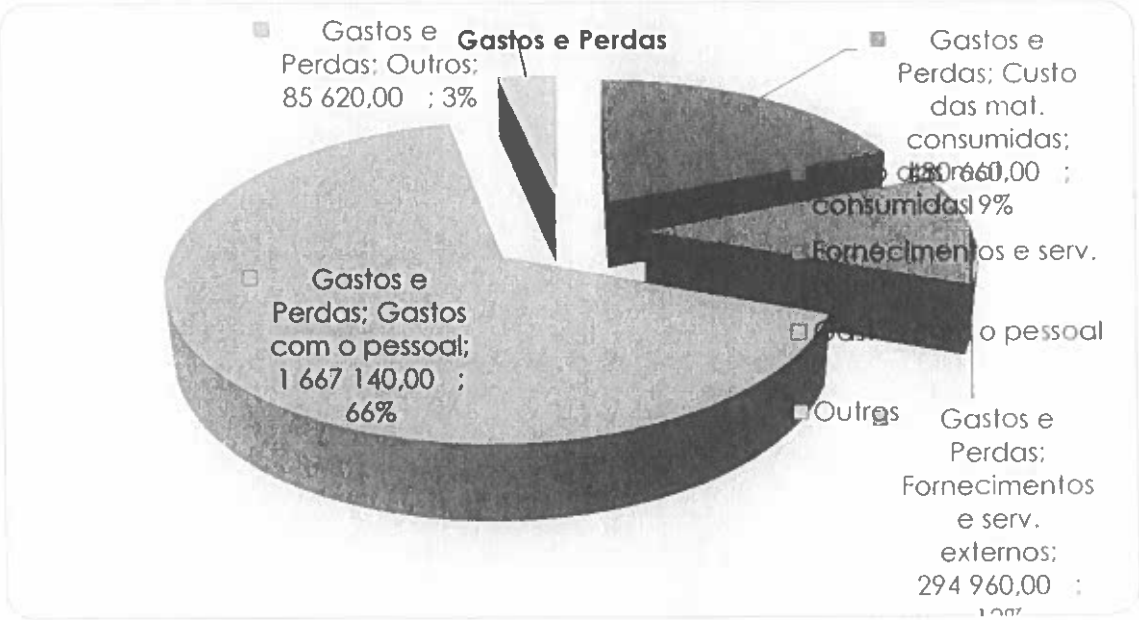

Resultados

Como consequência dos valores previstos de rendimentos e gastos, resulta um resultado negativo de 59.310,00.

Nas páginas que se seguem, são apresentados os mapas que evidenciam os valores globais das diversas rubricas de rendimentos e gastos e o resultado líquido esperado:

RENDIMENTOS	
RUBRICA	TOTAL
VENDAS	25.440,00
PRESTAÇÕES DE SERVIÇOS	1.067.710,00
QUOTAS UTILIZADORES (MATRÍCULAS/MENSALIDADES)	1.060.710,00
OUTROS SERVIÇOS	7.000,00
SUBSÍDIOS DOAÇÕES E LEGADOS À EXPLORAÇÃO	1.298.050,00
SUBSÍDIOS DO ESTADO E OUTROS ENTES PÚBLICOS	1.195.890,00
ISS, IP	1.093.500,00
OUTRAS ENTIDADES PÚBLICAS	102.390,00
DOAÇÕES E HERANÇAS	102.160,00
OUTROS RENDIMENTOS E GANHOS	77.870,00
RENDIMENTOS SUPLEMENTARES	18.530,00
RENDIMENTOS E GANHOS DE FINANCIAMENTO	30.190,00
OUTROS RENDIMENTOS E GANHOS	29.150,00

IMPUTAÇÃO DE SUBSÍDIOS DE INVESTIMENTO	25.600,00
OUTROS RENDIMENTOS E GANHOS	-
OUTROS NÃO ESPECIFICADOS	3.550,00
TOTAL RENDIMENTOS	2.469.070,00

GASTOS

RUBRICA	TOTAL
CUSTO DAS MERCADORIAS E MATÉRIAS CONSUMIDAS	480.660,00
FORNECIMENTOS E SERVIÇOS EXTERNOS	294.960,00
SERVIÇOS ESPECIALIZADOS	135.300,00
TRABALHOS ESPECIALIZADOS	30.160,00
PUBLICIDADE E PROPAGANDA	200,00
HONORÁRIOS	69.420,00
CONSERVAÇÃO E REPARAÇÃO	31.550,00
OUTROS	-
MATERIAIS	21.520,00
FERRAMENTAS E UTENSÍLIOS DE DESGASTE RÁPIDO	2.790,00
MATERIAL DE ESCRITÓRIO	4.550,00
OUTROS	13.560,00
ENERGIA E FLUIDOS	93.990,00
ELETRICIDADE	59.220,00
COMBUSTÍVEIS	22.170,00

ÁGUA	70,00
OUTROS	12.530,00
DESLOCAÇÕES, ESTADAS E TRANSPORTES	1.990,00
DESLOCAÇÕES E ESTADAS	1.990,00
SERVIÇOS DIVERSOS	42.160,00
RENDAS E ALUGUERES	3.960,00
COMUNICAÇÃO	11.020,00
SEGUROS	15.430,00
CONTENCIOSO E NOTARIADO	750,00
DESPESAS DE REPRESENTAÇÃO	5.400,00
OUTROS SERVIÇOS	5.600,00

Orçamento previsional – Valores totais

GASTOS (Continuaçao)	
RUBRICA	TOTAL
GASTOS COM O PESSOAL	1.667.140,00
REMUNERAÇÕES DO PESSOAL	1.265.420,00
REMUNERAÇÕES CERTAS	1.057.020,00
REMUNERAÇÕES ADICIONAIS	208.400,00
ENCARGOS SOBRE REMUNERAÇÕES	267.820,00
PESSOAL	267.820,00

SEGUROS ACIDENTES TRABALHO E DOENÇAS PROFISSIONAIS	8.440,00
PESSOAL	8.440,00
GASTOS DE AÇÃO SOCIAL	-
PESSOAL	-
OUTROS GASTOS COM O PESSOAL	125.460,00
PESSOAL	125.460,00
GASTOS DE DEPRECIAÇÃO E AMORTIZAÇÕES	79.140,00
ATIVOS FIXOS TANGÍVEIS	79.140,00
OUTROS GASTOS E PERDAS	1.620,00
IMPOSTOS	370,00
OUTROS GASTOS E PERDAS	1.250,00
QUOTIZAÇÕES	580,00
OUTROS GASTOS E PERDAS	670,00
GASTOS E PERDAS DE FINANCIAMENTO	4.860,00
TOTAL GASTOS	2.528.380,00
RESULTADOS	
RESULTADOS ANTES DE IMPOSTOS	- 59.310,00
RESULTADO LÍQUIDO	- 59.310,00

Orçamento previsional – Valores totais

Os mapas a seguir apresentados mostram-nos como foram afetados os valores globais anteriormente evidenciados, nas rubricas de rendimentos e gastos e resultados, às diversas valências e atividades que integram a Instituição:

Orçamento previsional – Centro comunitário – Lar, Centro de dia e Apoio domiciliário

RENDIMENTOS			
RUBRICA	CC - LAR	CC - CENTRO DIA	CC - APOIO DOMICILIÁRIO
VENDAS	15.270,00	250,00	380,00
PRESTAÇÕES DE SERVIÇOS	625.430,00	4.420,00	36.700,00
QUOTAS UTILIZADORES (MATRÍCULAS/MENSALIDADES)	621.200,00	4.350,00	36.590,00
OUTROS SERVIÇOS	4.230,00	70,00	110,00
SUBSÍDIOS DOAÇÕES E LEGADOS À EXPLORAÇÃO	595.410,00	5.820,00	89.350,00
SUBSÍDIOS DO ESTADO E OUTROS ENTES PÚBLICOS	556.020,00	5.160,00	88.370,00
ISS, IP	494.220,00	4.130,00	86.820,00
OUTRAS ENTIDADES PÚBLICAS	61.800,00	1.030,00	1.550,00
DOAÇÕES E HERANÇAS	39.390,00	660,00	980,00
OUTROS RENDIMENTOS E GANHOS	42.830,00	790,00	3.520,00
RENDIMENTOS SUPLEMENTARES	9.630,00	190,00	1.110,00
RENDIMENTOS E GANHOS DE FINANCIAMENTO	15.700,00	300,00	1.810,00
OUTROS RENDIMENTOS E GANHOS	17.500,00	300,00	600,00
IMPUTAÇÃO DE SUBSÍDIOS DE INVESTIMENTO	15.660,00	260,00	390,00
OUTROS RENDIMENTOS E GANHOS	-	-	-
OUTROS NÃO ESPECIFICADOS	1.840,00	40,00	210,00
TOTAL RENDIMENTOS	1.278.940,00	11.280,00	129.950,00

Orçamento previsional – Centro Comunitário – Lar, Centro de dia e Apoio domiciliário

GASTOS

RUBRICA	CC - LAR	CC - CENTRO DIA	CC - APOIO DOMICILIÁRIO
CUSTO DAS MERCADORIAS E MATÉRIAS CONSUMIDAS	288.400,00	4.810,00	7.210,00
FORNECIMENTOS E SERVIÇOS EXTERNOS	151.790,00	3.200,00	17.480,00
SERVIÇOS ESPECIALIZADOS	70.090,00	1.340,00	8.090,00
TRABALHOS ESPECIALIZADOS	15.690,00	300,00	1.810,00
PUBLICIDADE E PROPAGANDA	110,00	-	10,00
HONORÁRIOS	35.970,00	690,00	4.150,00
CONSERVAÇÃO E REPARAÇÃO	16.260,00	310,00	1.880,00
OUTROS	-	-	-
MATERIAIS	10.660,00	220,00	1.230,00
FERRAMENTAS E UTENSÍLIOS DE DESGASTE RÁPIDO	1.440,00	30,00	170,00
MATERIAL DE ESCRITÓRIO	2.360,00	50,00	270,00
OUTROS	6.540,00	130,00	750,00
ENERGIA E FLUIDOS	48.720,00	940,00	5.610,00
ELETRICIDADE	30.640,00	590,00	3.530,00
COMBUSTÍVEIS	11.530,00	220,00	1.330,00
ÁGUA	40,00	-	-
OUTROS	6.510,00	130,00	750,00
DESLOCAÇÕES, ESTADAS E TRANSPORTES	1.030,00	20,00	120,00
DESLOCAÇÕES E ESTADAS	1.030,00	20,00	120,00
SERVIÇOS DIVERSOS	21.290,00	680,00	2.430,00
RENDAS E ALUGUERES	2.050,00	40,00	240,00
COMUNICAÇÃO	5.740,00	110,00	660,00
SEGUROS	7.910,00	150,00	910,00
CONTENCIOSO E NOTARIADO	290,00	280,00	10,00
DESPESAS DE REPRESENTAÇÃO	2.810,00	50,00	320,00
OUTROS SERVIÇOS	2.490,00	50,00	290,00

Orçamento previsional – Centro comunitário – Lar, Centro de dia e Apoio domiciliário

GASTOS (Continuaçao)			
RUBRICA	CC - LAR	CC - CENTRO DIA	CC - APOIO DOMICILIÁRIO
GASTOS COM O PESSOAL	805.140,00	1.590,00	71.230,00
REMUNERAÇÕES DO PESSOAL	563.320,00	1.170,00	58.280,00
REMUNERAÇÕES CERTAS	463.030,00	1.040,00	47.100,00
REMUNERAÇÕES ADICIONAIS	100.290,00	130,00	11.180,00
ENCARGOS SOBRE REMUNERAÇÕES	119.060,00	250,00	12.330,00
PESSOAL	119.060,00	250,00	12.330,00
SEGUROS ACIDENTES TRABALHO E DOENÇAS PROFISSIONAIS	3.700,00	10,00	380,00
PESSOAL	3.700,00	10,00	380,00
GASTOS DE AÇÃO SOCIAL	-	-	-
PESSOAL	-	-	-
OUTROS GASTOS COM O PESSOAL	119.060,00	160,00	240,00
PESSOAL	119.060,00	160,00	240,00
GASTOS DE DEPRECIAÇÃO E AMORTIZAÇÕES	47.770,00	800,00	1.190,00
ATIVOS FIXOS TANGÍVEIS	47.770,00	800,00	1.190,00
OUTROS GASTOS E PERDAS	850,00	20,00	90,00
IMPOSTOS	200,00	-	20,00
OUTROS GASTOS E PERDAS	650,00	20,00	70,00
QUOTIZAÇÕES	300,00	10,00	30,00
OUTROS GASTOS E PERDAS	350,00	10,00	40,00
GASTOS E PERDAS DE FINANCIAMENTO	2.520,00	50,00	290,00
TOTAL GASTOS	1.296.470,00	10.470,00	97.490,00
RESULTADOS			
RESULTADOS ANTES DE IMPOSTOS	- 17.530,00	810,00	32.460,00
RESULTADO LÍQUIDO	- 17.530,00	810,00	32.460,00

Orçamento previsional – Centro de Dia de Aldeia e Outras atividades

RENDIMENTOS		
RUBRICA	AP - CENTRO DE DIA	OUTROS
VENDAS	480,00	150,00
PRESTAÇÕES DE SERVIÇOS	33.500,00	-
QUOTAS UTILIZADORES (MATRÍCULAS/MENSALIDADES)	33.370,00	-
OUTROS SERVIÇOS	130,00	-
SUBSÍDIOS DOAÇÕES E LEGADOS À EXPLORAÇÃO	29.390,00	2.250,00
SUBSÍDIOS DO ESTADO E OUTROS ENTES PÚBLICOS	28.140,00	-
ISS, IP	26.180,00	-
OUTRAS ENTIDADES PÚBLICAS	1.960,00	-
DOAÇÕES E HERANÇAS	1.250,00	2.250,00
OUTROS RENDIMENTOS E GANHOS	1.560,00	-
RENDIMENTOS SUPLEMENTARES	370,00	-
RENDIMENTOS E GANHOS DE FINANCIAMENTO	600,00	-
OUTROS RENDIMENTOS E GANHOS	590,00	-
IMPUTAÇÃO DE SUBSÍDIOS DE INVESTIMENTO	520,00	-
OUTROS RENDIMENTOS E GANHOS	-	-
OUTROS NÃO ESPECIFICADOS	70,00	-
TOTAL RENDIMENTOS	64.930,00	2.400,00

Orçamento previsional – Centro de Dia de Aldeia e Outras atividades

GASTOS		
RUBRICA	AP - CENTRO DE DIA	OUTROS
CUSTO DAS MERCADORIAS E MATÉRIAS CONSUMIDAS	9.130,00	2.880,00
FORNECIMENTOS E SERVIÇOS EXTERNOS	5.830,00	1.860,00
SERVIÇOS ESPECIALIZADOS	2.690,00	530,00
TRABALHOS ESPECIALIZADOS	600,00	-
PUBLICIDADE E PROPAGANDA	-	-
HONORÁRIOS	1.380,00	250,00
CONSERVAÇÃO E REPARAÇÃO	630,00	280,00
OUTROS	-	-
MATERIAIS	410,00	-
FERRAMENTAS E UTENSÍLIOS DE DESGASTE RÁPIDO	60,00	-
MATERIAL DE ESCRITÓRIO	90,00	-
OUTROS	250,00	-
ENERGIA E FLUIDOS	1.870,00	300,00
ELETRICIDADE	1.180,00	300,00
COMBUSTÍVEIS	440,00	-
ÁGUA	-	-
OUTROS	250,00	-
DESLOCAÇÕES, ESTADAS E TRANSPORTES	40,00	-
DESLOCAÇÕES E ESTADAS	40,00	-
SERVIÇOS DIVERSOS	820,00	1.030,00
RENDAS E ALUGUERES	80,00	-
COMUNICAÇÃO	220,00	-
SEGUROS	300,00	230,00
CONTENCIOSO E NOTARIADO	10,00	-
DESPESAS DE REPRESENTAÇÃO	110,00	-
OUTROS SERVIÇOS	100,00	800,00

Orçamento previsional – Centro de Dia de Aldeia e Outras atividades

GASTOS (Continuaçao)		
RUBRICA	AP - CENTRO DE DIA	OUTROS
GASTOS COM O PESSOAL	57.130,00	-
REMUNERAÇÕES DO PESSOAL	46.910,00	-
REMUNERAÇÕES CERTAS	39.250,00	-
REMUNERAÇÕES ADICIONAIS	7.660,00	-
ENCARGOS SOBRE REMUNERAÇÕES	9.600,00	-
PESSOAL	9.600,00	-
SEGUROS ACIDENTES TRABALHO E DOENÇAS PROFISSIONAIS	310,00	-
PESSOAL	310,00	-
GASTOS DE AÇÃO SOCIAL	-	-
PESSOAL	-	-
OUTROS GASTOS COM O PESSOAL	310,00	-
PESSOAL	310,00	-
GASTOS DE DEPRECIAÇÃO E AMORTIZAÇÕES	1.510,00	-
ATIVOS FIXOS TANGÍVEIS	1.510,00	-
OUTROS GASTOS E PERDAS	30,00	-
IMPOSTOS	10,00	-
OUTROS GASTOS E PERDAS	20,00	-
QUOTIZAÇÕES	10,00	-
OUTROS GASTOS E PERDAS	10,00	-
GASTOS E PERDAS DE FINANCIAMENTO	100,00	-
TOTAL GASTOS	73.730,00	4.740,00
RESULTADOS		
RESULTADOS ANTES DE IMPOSTOS	- 8.800,00	- 2.340,00
RESULTADO LÍQUIDO	- 8.800,00	- 2.340,00

Orçamento previsional – Creche e Jardim de infância

RENDIMENTOS

RUBRICA	CRECHE	JARDIM DE INFÂNCIA
VENDAS	1.170,00	890,00
PRESTAÇÕES DE SERVIÇOS	68.750,00	49.000,00
QUOTAS UTILIZADORES (MATRÍCULAS/MENSALIDADES)	68.430,00	48.750,00
OUTROS SERVIÇOS	320,00	250,00
SUBSÍDIOS DOAÇÕES E LEGADOS À EXPLORAÇÃO	178.460,00	82.860,00
SUBSÍDIOS DO ESTADO E OUTROS ENTES PÚBLICOS	161.150,00	74.200,00
ISS, IP	156.410,00	70.600,00
OUTRAS ENTIDADES PÚBLICAS	4.740,00	3.600,00
DOAÇÕES E HERANÇAS	17.310,00	8.660,00
OUTROS RENDIMENTOS E GANHOS	6.420,00	3.530,00
RENDIMENTOS SUPLEMENTARES	1.850,00	930,00
RENDIMENTOS E GANHOS DE FINANCIAMENTO	3.020,00	1.510,00
OUTROS RENDIMENTOS E GANHOS	1.550,00	1.090,00
IMPUTAÇÃO DE SUBSÍDIOS DE INVESTIMENTO	1.200,00	910,00
OUTROS RENDIMENTOS E GANHOS	-	-
OUTROS NÃO ESPECIFICADOS	350,00	180,00
TOTAL RENDIMENTOS	**254.800,00**	**136.280,00**

Orçamento previsional – Creche e Jardim de infância

GASTOS		
RUBRICA	CRECHE	JARDIM DE INFÂNCIA
CUSTO DAS MERCADORIAS E MATÉRIAS CONSUMIDAS	22.110,00	16.820,00
FORNECIMENTOS E SERVIÇOS EXTERNOS	29.170,00	14.600,00
SERVIÇOS ESPECIALIZADOS	13.490,00	6.740,00
TRABALHOS ESPECIALIZADOS	3.020,00	1.510,00
PUBLICIDADE E PROPAGANDA	20,00	10,00
HONORÁRIOS	6.920,00	3.460,00
CONSERVAÇÃO E REPARAÇÃO	3.130,00	1.560,00
OUTROS	-	-
MATERIAIS	2.050,00	1.030,00
FERRAMENTAS E UTENSÍLIOS DE DESGASTE RÁPIDO	280,00	140,00
MATERIAL DE ESCRITÓRIO	450,00	230,00
OUTROS	1.260,00	630,00
ENERGIA E FLUIDOS	9.370,00	4.690,00
ELETRICIDADE	5.890,00	2.950,00
COMBUSTÍVEIS	2.220,00	1.110,00
ÁGUA	10,00	-
OUTROS	1.250,00	630,00
DESLOCAÇÕES, ESTADAS E TRANSPORTES	200,00	100,00
DESLOCAÇÕES E ESTADAS	200,00	100,00
SERVIÇOS DIVERSOS	4.060,00	2.040,00
RENDAS E ALUGUERES	400,00	200,00
COMUNICAÇÃO	1.100,00	550,00
SEGUROS	1.520,00	760,00
CONTENCIOSO E NOTARIADO	20,00	20,00
DESPESAS DE REPRESENTAÇÃO	540,00	270,00
OUTROS SERVIÇOS	480,00	240,00

Orçamento previsional – Creche e Jardim de infância

GASTOS (Continuaçao)

RUBRICA	CRECHE	JARDIM DE INFÂNCIA
GASTOS COM O PESSOAL	233.840,00	134.920,00
REMUNERAÇÕES DO PESSOAL	191.070,00	110.140,00
REMUNERAÇÕES CERTAS	167.600,00	98.710,00
REMUNERAÇÕES ADICIONAIS	23.470,00	11.430,00
ENCARGOS SOBRE REMUNERAÇÕES	40.680,00	23.420,00
PESSOAL	40.680,00	23.420,00
SEGUROS ACIDENTES TRABALHO E DOENÇAS PROFISSIONAIS	1.340,00	790,00
PESSOAL	1.340,00	790,00
GASTOS DE AÇÃO SOCIAL	-	-
PESSOAL	-	-
OUTROS GASTOS COM O PESSOAL	750,00	570,00
PESSOAL	750,00	570,00
GASTOS DE DEPRECIAÇÃO E AMORTIZAÇÕES	3.660,00	2.790,00
ATIVOS FIXOS TANGÍVEIS	3.660,00	2.790,00
OUTROS GASTOS E PERDAS	170,00	80,00
IMPOSTOS	40,00	20,00
OUTROS GASTOS E PERDAS	130,00	60,00
QUOTIZAÇÕES	60,00	30,00
OUTROS GASTOS E PERDAS	70,00	30,00
GASTOS E PERDAS DE FINANCIAMENTO	490,00	240,00
TOTAL GASTOS	**289.440,00**	**169.450,00**

RESULTADOS

RESULTADOS ANTES DE IMPOSTOS	- 34.640,00	- 33.170,00
RESULTADO LÍQUIDO	- 34.640,00	- 33.170,00

Orçamento previsional – Santa Luzia – Lar, Centro de dia e Apoio Domiciliário

RENDIMENTOS			
RUBRICA	SL -LAR	SL - CENTRO DE DIA	SL - APOIO DOMICILIÁRIO
VENDAS	3.970,00	590,00	2.290,00
PRESTAÇÕES DE SERVIÇOS	163.910,00	1.200,00	84.800,00
QUOTAS UTILIZADORES (MATRÍCULAS/MENSALIDADES)	162.810,00	1.040,00	84.170,00
OUTROS SERVIÇOS	1.100,00	160,00	630,00
SUBSÍDIOS DOAÇÕES E LEGADOS À EXPLORAÇÃO	182.810,00	6.000,00	125.700,00
SUBSÍDIOS DO ESTADO E OUTROS ENTES PÚBLICOS	158.570,00	4.490,00	119.790,00
ISS, IP	142.500,00	2.120,00	110.520,00
OUTRAS ENTIDADES PÚBLICAS	16.070,00	2.370,00	9.270,00
DOAÇÕES E HERANÇAS	24.240,00	1.510,00	5.910,00
OUTROS RENDIMENTOS E GANHOS	11.390,00	790,00	7.040,00
RENDIMENTOS SUPLEMENTARES	2.590,00	190,00	1.670,00
RENDIMENTOS E GANHOS DE FINANCIAMENTO	4.230,00	300,00	2.720,00
OUTROS RENDIMENTOS E GANHOS	4.570,00	300,00	2.650,00
IMPUTAÇÃO DE SUBSÍDIOS DE INVESTIMENTO	4.070,00	260,00	2.330,00
OUTROS RENDIMENTOS E GANHOS	-	-	-
OUTROS NÃO ESPECIFICADOS	500,00	40,00	320,00
TOTAL RENDIMENTOS	**362.080,00**	**8.580,00**	**219.830,00**

Orçamento previsional – Santa Luzia – Lar, Centro de dia e Apoio Domiciliário

GASTOS

RUBRICA	SL -LAR	SL - CENTRO DE DIA	SL - APOIO DOMICILIÁRIO
CUSTO DAS MERCADORIAS E MATÉRIAS CONSUMIDAS	74.980,00	11.060,00	43.260,00
FORNECIMENTOS E SERVIÇOS EXTERNOS	41.830,00	2.930,00	26.270,00
SERVIÇOS ESPECIALIZADOS	18.860,00	1.340,00	12.130,00
TRABALHOS ESPECIALIZADOS	4.220,00	300,00	2.710,00
PUBLICIDADE E PROPAGANDA	30,00	-	20,00
HONORÁRIOS	9.680,00	690,00	6.230,00
CONSERVAÇÃO E REPARAÇÃO	4.380,00	310,00	2.810,00
OUTROS	-	-	-
MATERIAIS	3.860,00	220,00	1.840,00
FERRAMENTAS E UTENSÍLIOS DE DESGASTE RÁPIDO	390,00	30,00	250,00
MATERIAL DE ESCRITÓRIO	640,00	50,00	410,00
OUTROS	2.740,00	130,00	1.130,00
ENERGIA E FLUIDOS	13.110,00	940,00	8.440,00
ELETRICIDADE	8.250,00	590,00	5.300,00
COMBUSTÍVEIS	3.100,00	220,00	2.000,00
ÁGUA	10,00	-	10,00
OUTROS	1.750,00	130,00	1.130,00
DESLOCAÇÕES, ESTADAS E TRANSPORTES	280,00	20,00	180,00
DESLOCAÇÕES E ESTADAS	280,00	20,00	180,00
SERVIÇOS DIVERSOS	5.720,00	410,00	3.680,00
RENDAS E ALUGUERES	550,00	40,00	360,00
COMUNICAÇÃO	1.540,00	110,00	990,00
SEGUROS	2.130,00	150,00	1.370,00
CONTENCIOSO E NOTARIADO	70,00	10,00	40,00
DESPESAS DE REPRESENTAÇÃO	760,00	50,00	490,00
OUTROS SERVIÇOS	670,00	50,00	430,00

Orçamento previsional – Santa Luzia – Lar, Centro de dia e Apoio Domiciliário

GASTOS (Continuaçao)			
RUBRICA	SL -LAR	SL - CENTRO DE DIA	SL - APOIO DOMICILIÁRIO
GASTOS COM O PESSOAL	279.290,00	1.140,00	82.860,00
REMUNERAÇÕES DO PESSOAL	227.160,00	630,00	66.740,00
REMUNERAÇÕES CERTAS	183.100,00	570,00	56.620,00
REMUNERAÇÕES ADICIONAIS	44.060,00	60,00	10.120,00
ENCARGOS SOBRE REMUNERAÇÕES	48.130,00	140,00	14.210,00
PESSOAL	48.130,00	140,00	14.210,00
SEGUROS ACIDENTES TRABALHO E DOENÇAS PROFISSIONAIS	1.460,00	-	450,00
PESSOAL	1.460,00	-	450,00
GASTOS DE AÇÃO SOCIAL	-	-	-
PESSOAL	-	-	-
OUTROS GASTOS COM O PESSOAL	2.540,00	370,00	1.460,00
PESSOAL	2.540,00	370,00	1.460,00
GASTOS DE DEPRECIAÇÃO E AMORTIZAÇÕES	12.420,00	1.830,00	7.170,00
ATIVOS FIXOS TANGÍVEIS	12.420,00	1.830,00	7.170,00
OUTROS GASTOS E PERDAS	220,00	20,00	140,00
IMPOSTOS	50,00	-	30,00
OUTROS GASTOS E PERDAS	170,00	20,00	110,00
QUOTIZAÇÕES	80,00	10,00	50,00
OUTROS GASTOS E PERDAS	90,00	10,00	60,00
GASTOS E PERDAS DE FINANCIAMENTO	680,00	50,00	440,00
TOTAL GASTOS	409.420,00	17.030,00	160.140,00
RESULTADOS			
RESULTADOS ANTES DE IMPOSTOS	- 47.340,00	- 8.450,00	59.690,00
RESULTADO LÍQUIDO	- 47.340,00	- 8.450,00	59.690,00

Investimento e Financiamento

Com base nos compromissos assumidos e nas expetativas para o ano de 2023, prevê-se que os investimentos a concretizar e as fontes de financiamento associadas serão como demonstrado nos seguintes mapas:

INVESTIMENTOS	
RUBRICAS	VALOR
ATIVOS INTANGÍVEIS	
Outros Ativos intangíveis	
Estudos e projetos	10.000,00
Total Ativos Intangíveis	**10.000,00**
ATIVOS FIXOS TANGÍVEIS	
Requalificação e modernização do edifício C. Comunitário	500.000,00
Requalificação/recuperação da Igreja Matriz de Ourique	4.000,00
Requalificação/recuperação da Igreja de S. Cola	2.500,00
Requalificação/recuperação do imóvel Rua D. Af. Henriques	10.000,00
Requalificação da antiga sede do SCM - Praça D. Dinis	10.000,00
Novo Equipamento ERPI de Garvão	5.000,00
Equipamento básico C. Comunitário	10.000,00
Equipamento básico Lar de S. Luzia	10.000,00
Investimentos agrícolas	20.000,00
Investimentos em Outros AFT	10.000,00
Total Ativos Fixos Tangíveis	**581.500,00**
Total do Investimento	**591.500,00**

FINANCIAMENTO	
ENTIDADES FINANCIADORAS	VALOR
ENTIDADES EXTERNAS	
Outras Entidades Públicas	502.775,00
Financiamento Bancário	88.725,00
TOTAL DO FINANCIAMENTO EXTERNO	**591.500,00**
Capitais próprios	-
AUTOFINANCIAMENTO	-
TOTAL	**591.500,00**

ANEXOS

MISERICÓRDIA de OURIQUE *Consigo para a vida*

CONVOCATÓRIA

ASSEMBLEIA GERAL ORDINÁRIA

Nos termos do disposto nos artigos 22º n.º 2 c) e 23º do Compromisso da Santa Casa da Misericórdia de Ourique, para os efeitos da alínea c) do n.º 1 do artigo 21º do referido compromisso, convoco os Irmãos a reunir em ASSEMBLEIA GERAL ORDINÁRIA, no próximo dia 06 de Dezembro de 2022, pelas 19H00 na sede da Instituição, sita na Rua dos Bombeiros Voluntários, N.º 1, em Ourique,

Com a seguinte ordem de trabalhos:

Ordem de trabalhos:

Ponto 1 – Apreciação, discussão e votação do Plano de Atividades e Orçamento para o ano de 2023, assim como do parecer do órgão de fiscalização.

Ponto 2 - Outros assuntos de interesse para a instituição

Se no dia e à hora designados nesta convocatória não estiver presente mais de metade dos Irmãos com direito a voto, a Assembleia Geral terá lugar 30 minutos depois, em segunda convocação, com qualquer número de presentes, nos termos do n.º 1 do artigo 24º do compromisso.

Mais se informa que, a partir 21 de Novembro de 2022, os irmãos que o desejarem, poderão consultar, na sede da SCMO, o Plano de Atividades e Orçamento, o qual se encontra devidamente afixado e disponível para consulta.

Apresentando os melhores cumprimentos a todos os irmãos,

Ourique, 17 de Novembro de 2022

A Presidente da Mesa da Assembleia Geral,